

Průvodní a technická zpráva k akci: „Údržba břehového porostu na DVT Kobylník“



Provozní úsek závodu Horní Morava:

Vypracovala: Ing. Renáta Najdková

Datum: duben 2020

ÚDAJE O AKCI

Název akce: „Údržba břehového porostu na DVT Kobylník“
Katastrální území: Rozvadovice a Unčovice
Kraj: Olomoucký
ORP: Litovel
Vodní tok (IDVT): DVT Kobylník (10203770)
Správce toku: Povodí Moravy, s.p., závod Horní Morava, provoz Olomouc

ÚDAJE O ZADAVATELI

Název: Povodí Moravy, s.p.,
Sídlo: Dřevařská 932/11, 602 00 Brno
IČO: 708 900 13
Projektant - Ekolog: Ing. Renáta Najdková

POŽADOVANÉ PRÁCE

Jedná se o kácení dřevin a zprůtočnění koryta vodního toku. Pokáceno či ořezáno bude cca 29ks dřevin o výčetním průměru 21-150 cm ve výšce 1,3m. Dále bude odstraněno cca 4167m² křovin a dřevin do průměru 20cm, cca ze 2/3 břehové hrany, které zasahují do průtočného profilu koryta toku a odstranění naplavenin. Převážně se jedná o vrby sp., olše, topoly, javory, a třešně. Zhotovitel odkoupí od Povodí Moravy, s.p. vytěžené dřevo a zajistí jeho odvoz. Cena za dřevní hmotu bude zhotovitelem navržena nezávisle na ceně za práci. Při fakturaci budou pohledávky Zhotovitele a Zadavatele vypořádány vzájemným zápočtem.

POPIS LOKALITY A CHARAKTERISTIKA POZEMKŮ

Dřeviny se nacházejí na levém i pravém břehu DVT Kobylník v celkové délce 2,976 km, v ř.km 4,000 – 6,976 na pozemcích p.č. 600/1 v k.ú. Unčovice ve vlastnictví České republiky s právem hospodaření Státního pozemkového úřadu, na pozemku p.č. 351v k.ú. Rozvadovice ve vlastnictví města Litovel a pozemků p.č. 601,178/3 a 506/5 k.ú. Unčovice se kterým má právo hospodařit Povodí Moravy, s. p. Pozemky pod korytem a část pozemků přiléhajících k vodnímu toku jsou v majetku České republiky s právem hospodaření určeným pro Povodí Moravy, s.p. Přístup je možný po nezpevněné polní cestě.

VLIV PROVÁDĚNÍ AKCE NA OKOLNÍ POZEMKY A STAVBY

Údržba bude prováděna v zemědělské krajině, mimo intravilán obce, částečně na okraji obce. V okolí se nacházejí především zemědělsky obhospodařované pozemky ZD Unčovice. **Místy u toku na krajích půdních bloků jsou založeny biopásy.** Na všech pozemcích je zhotovitel povinen vše uvést do řádného stavu, zejména urovnat terén narušený v důsledku pohybu mechanizačních prostředků.

VSTUPY NA POZEMKY CIZÍCH VLASTNÍKŮ

Vlastní těžba dřeva bude probíhat na pozemcích ve vlastnictví Povodí Moravy, s.p. a na pozemcích soukromých vlastníků. Pokud při pracích dojde ke vstupům na pozemky cizích vlastníků, je nutné dbát na maximální bezpečnost při práci a šetrné využití pozemků. Po ukončení práce na daném pozemku je zhotovitel povinen bezodkladně uvést tento pozemek do původního stavu. Jakékoliv nevratné škody na těchto pozemcích je zhotovitel povinen majiteli kompenzovat v plné výši.

Zhotovitel je povinen zajistit přístup k místu plnění za účelem plnění díla včetně případné úhrady za dočasné zábory ploch nebo dočasné skládky a uvedení ploch do původního stavu. Smlouvy či dohody s majiteli a správci ostatních dotčených pozemků musí být vyhotoveny písemně a kopie předány objednateli nejpozději při předání díla.

KONTAKT NA ZEMĚDĚLSKÉ DRUŽSTVO UNČOVICE

Ing. Vladimír Vaněk, PEP, vodohospodář, e-mail: vanek@zduncovice.cz, tel: 723 072 932

ÚDAJE O OCHRANĚ ÚZEMÍ PODLE JINÝCH PRÁVNÍCH PŘEDPISŮ

Práce budou prováděny na pravém břehu DVT Kobylník, jež je významným krajinným prvkem ze zákona. Během akce musí být dodrženy požadavky vyjádření dotčených orgánů ochrany přírody viz příloha č.1.

ČASOVÝ HARMONOGRAM PRACÍ

Termín zahájení provádění díla: od 15. srpna 2020 po sklizni plodiny

Termín dokončení díla a jeho předání objednateli: 31. října 2020

pozn. Před zahájením díla musí být písemně zajištěn přístup na zemědělské pozemky od ZD Unčovice z důvodu založených biopásu.

MAPOVÝ PODKLAD

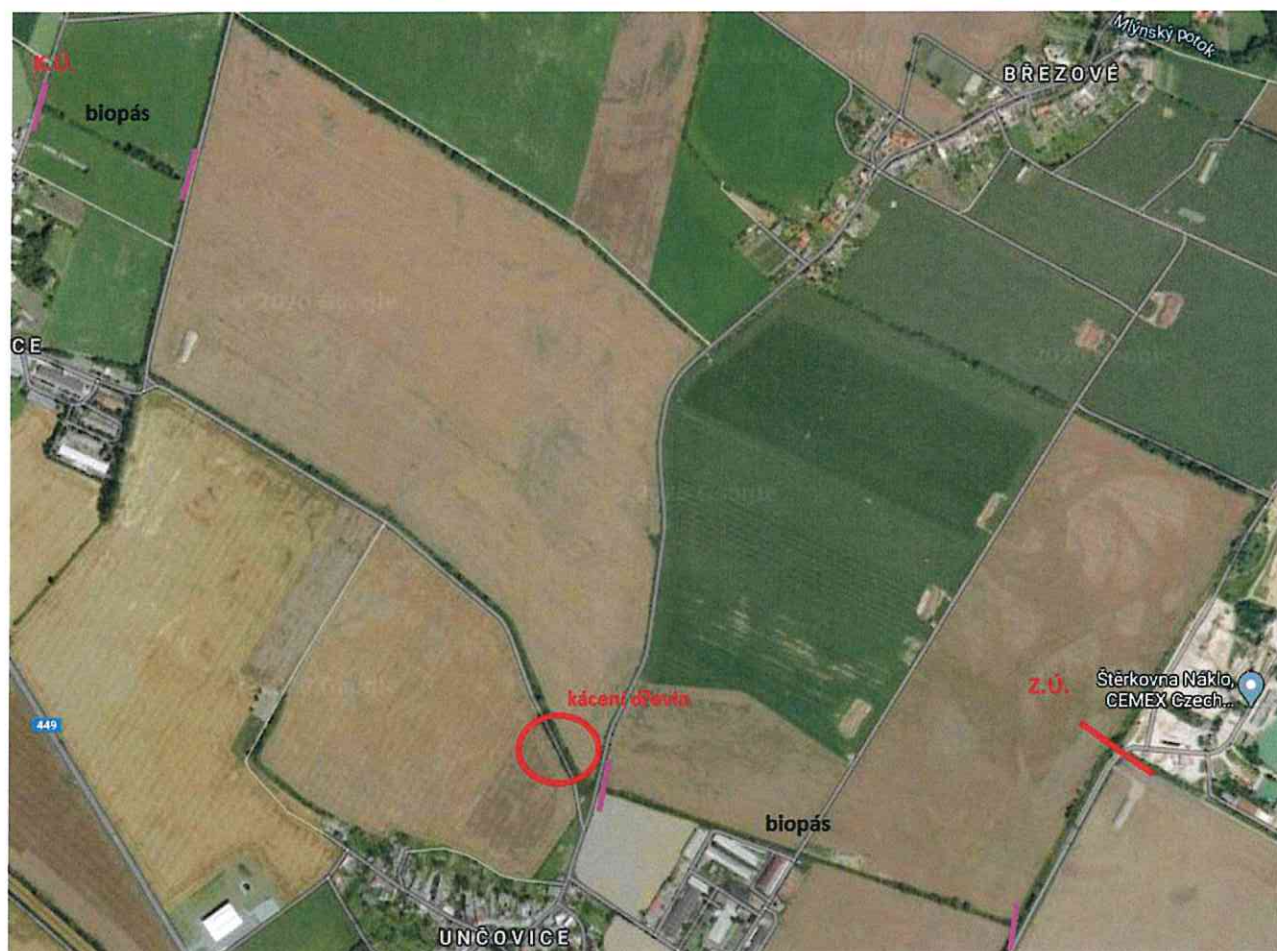

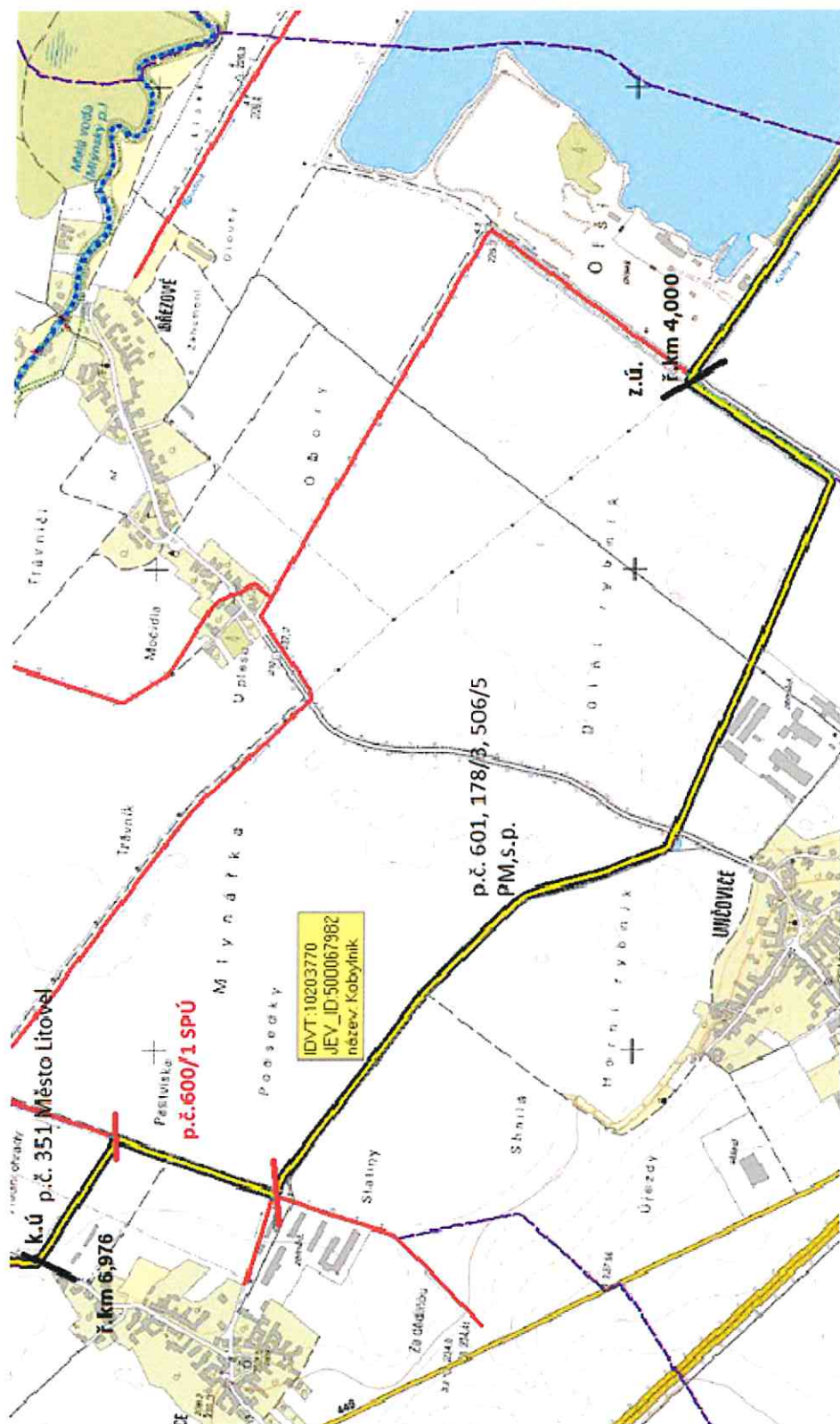

FOTODOKUMENTACE

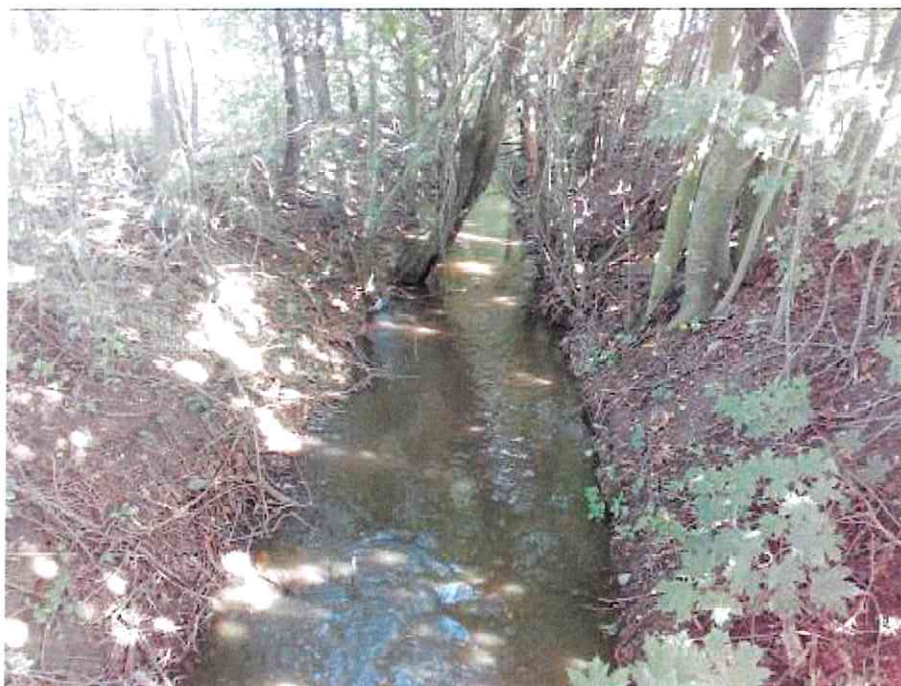



VYZNAČENÍ POROSTŮ V TERÉNU A SPECIFIKACE DŘEVIN

Dřeviny, které budou z porostu odstraněny, jsou označeny oranžovou reflexní barvou. Písmeno X značí celý trs. Písmeno T značí ořez na torzo, vytvarování na hlavu . Dřeviny nad vodou nejsou z důvodu špatného přístupu označeny. Po dohodě s technickým dozorem budou upřesněny a odstraněny.

Dřeviny označené číslem:

Průměr kmene	Topol č. stromů
51-60	9
61-70	6,15,18
71-80	5,10,11,19
81-90	2,16,20
91-100	1,3,4,7,8,12,22,
101-110	13,14,21
140-150	17,23
Celkem	23ks

pozn. č. 17 je, dvoj kmen

Dřeviny označené tečkou:

Průměr kmene	vrba	topol
21-30		1
31-40	1	
41-50	2	
51-60		
61-70	1	
71-80	1	
celkem	6 ks	

U vrby s Ø80cm bude proveden ořez „na hlavu“

pozn. některé dřeviny nejsou v terénu značeny barvou z důvodu špatného přístupu.

Křoviny do Ø20cm (č. bez, hloh, vrba s.p. růže šípková,javor)	cca 4167m²
naplaveniny	5m³

[illegible]

Sortimentace těžebního fondu

dřevina	Počet stromů (ks)	objem celkem (m3)	Průměrný objem (m3)	sortimentace													
				pilafské výřezy III. tř.		ost. průmyslové IV. tř.		palivo VI. tř.		Odpad							
				%	m 3	%	m 3	%	m 3	%	m 3						
TOPOL	24	112,78	4,6992					60%	67,67			20%	22,56			20%	22,56
VRBA	5	7,06	1,4120									60%	4,24			40%	2,82
POČET CELKEM	29	119,84	4,1324						67,67				26,79				25,38
ZUŽITKOVATELNÉ DŘÍVÍ				94,46													
ODPAD				25,38													

ZPŮSOB PROVÁDĚNÍ PRACÍ

- Práce budou prováděny pomocí motorových pil, speciálního nebo univerzálního lesního traktoru, za použití ručního dřevorubeckého nářadí, případně jiných pomůcek a zařízení (lanová dopravní zařízení, stromolezecké vybavení, plovoucí zařízení, atd.). Ořez, kácení, soustřeďování a odvoz dříví bude provedeno na náklady dodavatele.
- Kácením, soustřeďováním a odvozem dříví nesmí dojít k poškození objektů a zařízení jiných vlastníků, správců a uživatelů. Dodavatel je povinen úzce spolupracovat se správcí sítí při operativním vypínání vedení a s vlastníky a uživateli pobřežních pozemků při operativním řešení vstupů na tyto pozemky.
- Pokud zhotovitel způsobí Povodí Moravy, s.p. či jinému vlastníkovi škodu, je povinen toto neprodleně ohlásit příslušnému pracovníkovi Povodí Moravy, s.p.
- Soustřeďování dříví musí být prováděno v polozávěsu, nikoli jen prostým vlečením. V případě, že by svazek dříví nebo i jednotlivý kus mohl poškodit dřeviny, břehy nebo majetek cizích subjektů, musí být soustřeďování provedeno po jednotlivých kusech nebo s přepínáním úvazku.
- Klest a těžební odpad musí být odstraňován **současně a průběžně** s kácením porostu. Technologický postup se musí přizpůsobit tak, aby nedocházelo k přejíždění klestu traktorem, jeho rozbití na malé kousky a zaježdění do půdy.
- Pařezy musí být seříznuty co nejnižší, rovnoběžně se sklonem břehu.
- Dodavatel musí vést pracovní deník, ve kterém zaznamená všechny údaje důležité z hlediska technologie, bezpečnosti práce, pracovních podmínek, kontrol, atd.
- V průběhu práce musí být respektovány pokyny pracovníků Povodí Moravy, s.p. a na závěr musí být pracoviště předáno ve stavu jako před zahájením těžby.
- Pokud při realizaci díla vznikne dřevní štěpka, je zhotovitel povinen po ukončení prací sdělit její celkové získané množství v m³ a její následné využití (uložení na místě, likvidace, prodej, pro vlastní potřebu atp.).
- **Těžba a úklid musí být dokončen do 31. 10. 2020**

OCHRANA DŘEVIN A OŠETŘENÍ POROSTŮ

Kácením a soustřeďováním určených dřevin nesmí být poškozeny ostatní dřeviny břehového porostu. Pokud by k poškození výjimečně došlo, budou asanovány (dotvarovány a konzervace ran) nebo po dohodě s dozorem investora zcela odstraněny.

BEZPEČNOST A OCHRANA ZDRAVÍ PŘI PRÁCI

Při těžbě, soustřeďování, druhození a odvozu dříví musí být důsledně dodržováno nařízení vlády č. 28/2002 Sb., kterým se stanoví způsob organizace práce a pracovních postupů, které je zaměstnavatel povinen zajistit při práci v lese a na pracovištích obdobného charakteru. Zejména je nutné dbát na zabezpečení bezpečnosti uživatelů přilehlých pozemků, staveb, komunikací, veřejných prostranství a sítí. Za bezpečnost při práci je zodpovědný zhotovitel a přebírá na sebe veškerá rizika, zejména pak odpovědnost za škodu na zdraví a majetku svém, Povodí Moravy, s.p. a třetích osob.

PŘÍLOHY

Rozhodnutí Městského úřadu Litovel č.j.: LIT 3171/2020

Souhlas vlastníka pozemku s kácením dřevin

Příloha č. 1

Č.j.: LIT 3171/2020

Sp. značka: ŽP 65/2020 ZŠmol

Spisový znak 246.0. skartační znak V5

Vyřizuje: Šmoldasová Zuzana

Tel.: 585 153 263

E-mail: smoldasova.zuzana@mestolitovel.cz

Litovel

Datum: 10.02.2020

MULIX00M8PO5



Věc: Zásah do významného krajinného prvku – drobného vodního toku
Kobylník (IDVT 10203770) v k.ú. Rozvadovice a k.ú. Unčovice

ROZHODNUTÍ

Městský úřad Litovel, odbor životního prostředí (dále jen městský úřad), jako příslušný orgán v přenesené působnosti podle § 109 odst. 3 písm. b) zákona č. 128/2000 Sb., o obcích v platném znění, místně příslušný správní orgán podle § 11 odst. 1 zákona č. 500/2004 Sb., správní řád v platném znění (dále jen správní řád) a věcně příslušný orgán ochrany přírody podle § 77 odst. 1 písm. a) zákona č. 114/1992 Sb., o ochraně přírody a krajiny v platném znění (dále jen zákon),

oznamuje

I. v y d á v á

žadatelé

**Povodí Moravy, s.p., závod Horní Moravy, U Dětského domova 263,
772 11 Olomouc, IČ: 70890013**

(dále jen „žadatel“)

v souladu s ustanovením § 4 odst. 2 zákona

souhlas

k zásahu do významného krajinného prvku (dále jen „VKP“) drobného vodního toku
Kobylník (IDVT 10203770) v k.ú. Rozvadovice a k.ú. Unčovice

K zásahu do VKP bylo požádáno v rámci údržby břehového porostu drobného vodního toku Kobylník v k.ú. Rozvadovice a k.ú. Unčovice. Konkrétně se jedná o kácení dřevin

zasahujících do 2/3 průtočného profilu toku, které jsou poškozené nebo hrozí jejich vyvrácení (špatný zdravotní stav). Převážně se jedná o vrby sp., olše, topoly, javory a třešně.

Údržba bude provedena na **pozemku p.č. 600/1 v k.ú. Unčovice** (ve vlastnictví České Republiky s právem hospodaření Státního pozemkového úřadu), na **pozemku p.č. 351 v k.ú. Rozvadovice** (ve vlastnictví města Litovel) a **pozemků p.č. 601, 178/3, 506/5 v k.ú. Unčovice**, se kterým má právo hospodařit Povodí Moravy, s.p., a to v celkové délce 2,976 km, v ř.km 4,000 – 6,976.

Pokáceno či ořezáno bude cca 29 ks dřevin o výčetním průměru 21-150cm ve výšce 1,3m, dále cca 4167m² křovin a dřevin do průměru 20cm zasahujících do průtočného profilu koryta toku Kobylník.

Závazné stanovisko k zásahu do VKP k akci „Údržba břehového porostu DVT Kobylník“ je uděleno za předpokladu splnění těchto podmínek:

1. Veškeré práce budou prováděny v souladu s normou ČSN 839061, o ochraně stromů, porostů a vegetačních ploch při stavebních pracích tak, aby bylo minimalizováno poškození stávajících stromů a keřů v břehových porostech koryta DVT Kobylník. Poranění nekácených stromů bude ošetřeno nátěrem.
2. Na pařezy nebudou aplikovány arboricidy.
3. Kácení dřevin bude provedeno v období: 15.8.2020 do 31.3.2021, případně v roce následujícím v období vegetačního klidu.
4. K provádění prací bude použita pouze ruční mechanizace.
5. Za pokácené dřeviny bude provedena náhradní výsadba z dřevin vhodných pro břehové a doprovodné porosty. Výsadba, v celkovém počtu 23ks dřevin, bude provedena na pozemku p.č. 178/3 v k.ú. Unčovice - konkrétně 5ks olše lepkavá, 5ks dub letní, 4ks lípa srdčitá, 4ks střemcha hroznovitá, 5ks vrba bílá).
6. Práce budou provedeny pouze v rozsahu předložené v oznámení žadatele ze dne 27.1.2020 zaslané žadatelem na Městský úřad, odbor ŽP pod č.j. PM-3339/2020/2219. Jakékoliv změny v plánované údržbě břehového porostu DVT Kobylník oproti uvedenému v oznámení musí být předem projednány s orgánem ochrany přírody.

II. O podaných námitkách se rozhoduje takto:

Námítky nebyly vzneseny.

účastníci řízení dle § 27 odst. 1 správního řádu:

žadatel:

Povodí Moravy, s.p., závod Horní Moravy, U Dětského domova 263, 772 11 Olomouc

Odůvodnění:

Městský úřad Litovel, odbor životního prostředí obdržel, podáním ze dne 27.1.2020 oznámení o kácení dřevin rostoucích mimo les dle §8 odst.2) zákona č. 114/1992 Sb. od Povodí Morava, s.p., závod Horní Morava, U Dětského domova 263, 772 11 Olomouc (dále jen „žadatel“). Součástí oznámení je žádost o vydání souhlasného stanoviska k zásahu do významného krajinného prvku (dále jen „VKP“) vodního toku Kobylník, na pozemcích parc. č.600/1, 601, 178/3, 506/5 v k.ú. Unčovice a p.č. 351 v k.ú. Rozvadovice. K zásahu do VKP bylo požádáno v rámci údržby břehového porostu DVT Kobylník v celkové délce 2,976 km, v ř.km 4,000 – 6,976. Konkrétně dojde k pokácení či ořezání cca 29 ks dřevin o výčetním průměru 21-150cm ve výšce 1,3m, dále cca 4167m² křovin a dřevin do průměru 20cm zasahujících do průtočného profilu koryta toku.

Pro účely vydání závazného stanoviska formou rozhodnutí městský úřad shromáždil následující podklady:

- Žádost Povodí Moravy, s.p. závod Horní Morava
- Mapový podklad
- Fotodokumentaci
- Souhlas vlastníka pozemku (Město Litovel) s kácením cca 420 m² keřů a náletových dřevin (růže šípková, č.bez, olše, vrba s.p., hloh, javor) v délce 0,300km na pozemku parc.č.351 v k.ú. Rozvadovice
- Souhlas vlastníka pozemku (SPÚ) s kácením cca 499 m² keřů a náletových dřevin (růže šípková, č.bez, olše, vrba s.p., hloh, javor) na části pozemku parc.č. 600/1 v k.ú. Unčovice.

Na základě tohoto podání oznámil Městský úřad Litovel, odbor životního prostředí v souladu s ustanovením § 47 správního řádu a v souladu s ustanovením § 4 odst. 2 zákona účastníkům řízení a dotčeným orgánům státní správy zahájení správního řízení ve věci oznámením pod SpZn. ŽP 62/2020 ZŠmol ze dne 30. ledna 2020. Jelikož byla správnímu orgánu situace na místě samém známa, upustil od ústního jednání a ohledání na místě. V oznámení o zahájení řízení byli účastníci řízení poučeni, že mohou do podkladů pro vydání rozhodnutí nahlédnout a své připomínky uplatnit nejpozději do 8 dnů ode dne doručení oznámení a to na Městském úřadě Litovel, odboru životního prostředí, nám. Přemysla Otakara 778/1b, dveře č. 013 - vždy v úřední dny Po a St. Rovněž byli poučeni o právech a povinnostech vyplývajících z § 36, § 31 a § 33 správního řádu.

Do doby vydání rozhodnutí nebyly žádným z účastníků řízení vzneseny žádné připomínky, podněty ani námítky k průběhu řízení. Městský úřad Litovel, odbor životního prostředí posoudil předmětnou žádost a po vyhodnocení předložených podkladů, všech jemu známých skutečností a rozhodných okolností dospěl k závěru, že za předpokladu dodržení podmínek stanovených ve výrokové části tohoto rozhodnutí, daným zásahem nedojde k poškození nebo zničení VKP drobného vodního toku Kobylník, ani k oslabení či k ohrožení jeho ekologicko-stabilizační funkce. Proto orgán ochrany přírody vydal souhlasné závazné stanovisko k výše uvedenému záměru žadatele.

Poučení o odvolání:

Proti tomuto rozhodnutí může účastník řízení podat podle ustanovení § 83 odst. 1 správního řádu odvolání, ve kterém se uvede, v jakém rozsahu se rozhodnutí napadá a dále namítaný rozpor s právními předpisy nebo nesprávnost rozhodnutí nebo řízení, jež mu předcházelo, ve lhůtě **15 dnů** ode dne jeho oznámení ke Krajskému úřadu Olomouckého kraje se sídlem v Olomouci, Jeremenkova 40a, podáním učiněným u MěÚ Litovel, odboru životního prostředí.

Odvolání se podává v počtu 3 stejnopisů. Nepodá-li účastník potřebný počet stejnopisů, vyhotoví je na jeho náklady Městský úřad Litovel, odbor životního prostředí. Podané odvolání má v souladu s ustanovením § 85 odst. 1 správního řádu odkladný účinek. Odvolání jen proti odůvodnění rozhodnutí je nepřipustné.

.....
Ing. Pavel Kurfürst
vedoucí odboru životního prostředí
Městského úřadu Litovel

Obdrží:

účastníci řízení dle § 27 odst. 1 správního řádu (do vlastních rukou):

- Povodní Moravy, s.p., závod Horní Morava, U Dětského domova 263, 772 11 Olomouc

ostatní:

- Státní pozemkový úřad, Odbor vodohospodářských staveb, Husinecká 1024/11a, 130 00 Praha 3 - Žižkov
- MěÚ Litovel, odbor ŽP – vodoprávní úřad
- 2x spis

**Souhlas vlastníka pozemku s kácením dřevin
na pozemcích parc. č. 351 v k.ú. Rozvadovice
s ponecháním dřevní hmoty**

Od: Městský úřad Litovel
nám. Přemysla Otakara 778
784 01 Litovel

Pro Povodí Moravy, s. p.
Závod Horní Morava
U Dětského domova 263,
772 11 Olomouc

Pozemek parc. č. 351
Katastrální území: Rozvadovice

Povodí Moravy, s.p., závod Horní Morava, plánuje v letošním roce realizovat údržbu břehového porostu DVT Kobylník (IDVT 10203770).

Údržba břehového porostu bude prováděna v ř. km 4,000 – 6,976, celkové délce 2,976 km.

Ke kácení byly vybrány dřeviny zasahující do průtočného profilu toku. Dřeviny poškozené, hrozící vyvrácením a ve špatném zdravotním stavu.

Na pozemcích ve vlastnictví města Litovel v délce 0,300 km se jedná celkem o cca 420 m² keřů a náletových dřevin (růže šípková, č. bez., olše, vrba s.p., hloh, javor).

Údržba břehového porostu bude prováděna na základě domluvených úkonů z povodňové prohlídky provedené dne 20. 3. 2019.

Vlastník shora uvedených pozemků prohlašuje,
že odstranění (kácení „zásah“) dřevin provede správce toku a jako kompenzaci za práce si ponechá dřevní hmotu.

Datum podepsání: 15. 4. 2020

Vlastník pozemku podpis:



Přílohy:

Příloha č. 1: situační mapa

Příloha č. 2: výpis z katastru

Příloha č. 2: zápis z povodňové prohlídky

**STÁTNÍ POZEMKOVÝ ÚŘAD**

Sídlo: Husinecká 1024/11a, 130 00 Praha 3 - Žižkov, IČO: 01312774, DIČ: CZ 01312774
Krajský pozemkový úřad pro Olomoucký kraj, Blanická 383/1, Olomouc, PSČ 772 00

Váš dopis zn.:
Ze dne: 15.1.2020
Naše značka: SPU 017122/2020/Chrom

Vyřizuje.: Ing. Chromčáková
Tel.: 727 957 261
ID DS: z49per3
E-mail: h.chromcakova@spucr.cz
Datum: 17.1.2020

Povodí Moravy, s.p.
Závod Horní Morava
Ing. Renáta Najdková
U Dětského domova 263
772 11 Olomouc

Souhlas s kácením dřevin rostoucích mimo les

Státní pozemkový úřad (SPÚ) obdržel Vaši žádost o vydání souhlasu vlastníka s kácením dřevin v rámci údržby břehového porostu DVT Kobylník (IDVT 10203770), v návaznosti na závěry povodňové prohlídky ze dne 20.3.2019, které se za SPÚ zúčastnil zástupce OVHS Bc. Martin Tyl.

SPÚ je příslušný hospodařit s pozemkem parc.č. KN 600/1 v k.ú. Unčovice, na kterém se nachází HOZ v majetku státu, příslušnosti hospodařit SPÚ. Na části pozemku se nachází vodní tok Kobylník ve správě Povodí Moravy, s.p.

SPÚ souhlasí s kácením cca 499 m² keřů a náletových dřevin (růže šípková, černý bez, olše, vrba s.p., hloh, javor) na části pozemku parc.č. 600/1 v k.ú. Unčovice dle přiloženého zákresu.

Veškeré náklady spojené s kácením hradí investor, případnou uloženou náhradní výsadbu provede investor na vlastní náklady. Pokud při těžbě vznikne využitelná dřevní hmota, požadujeme její předání, zbytky po těžbě požadujeme odklídít.

Zároveň doporučujeme řešit geometrické rozdělení pozemku parc.č. 600/1 dle správcovství vodního toku a HOZ a následný převod části pozemku pod VT Kobylník do správy Povodí Moravy, s.p.

S pozdravem

(„otisk úředního razítka“)

JUDr. Roman Brnčal, LL.M.
ředitel Krajského pozemkového úřadu pro Olomoucký kraj
Státního pozemkového úřadu

Za správnost: Ing. Helena Chromčáková

Na vědomí: SPÚ, Odbor vodohospodářských staveb, Bc. Tyl